Informativo
Noticias con verdad

UCAD FORMA PARTE DE QONAKUY

La Universidad Cristiana de las Asambleas de Dios UCAD se involucró a la certificación docente como parte de formaciòn profesional por parte del Ministerio de Educación MINED.

Foto UCAD

Inscríbete a Ciclo I-2024 en las modalidades presencial y semipresencial.
Forma parte de la Univerdad Cristiana de las Asambleas de Dios.
En las diferentes Carreras:
Lic. en Administración de Empresas
Lic.en Contaduria Pública.
Lic. en Ciencias de la Comunicacion (Semipresencial).
Lic. en Ciencias Juridicas.
Lic.en Teología en Especialidad Pastoral. (Semipresencial).
Lic. en Teologia en Especialidad en Misionologia. (Semipresencial).

Proyecto Esperanza, culmina ciclo II-2023 en sus instalaciones penitenciarias.

El "Proyecto Esperanza" avanza en la educación integral académica universitaria.

Foto: UCAD

Devocional de Despedida Ciclo II-2023.

Acontecer UCAD

Certificación Docente MINED

MINISTERIO DE EDUCACIÓN

El Ministerio de Educación, Ciencia y Tecnología, a través de la Dirección Nacional de Educación Superior, certifica que:

Willian Alfredo Perez Guzman

Con documento de identidad nº: 75301589-0

Ha cumplido satisfactoriamente los requisitos del programa de "**Certificación de Docentes de Educación Superior**", de 4 módulos y 40 horas de dedicación académica por medio de plataforma *online*.

San Salvador, 23 de Septiembre del 2023; certificado vigente por 3 años

Christian Aparicio
Director Nacional de Educación Superior

licda. Marlene Lopez.
Foto UCAD

La certificación docente es una nueva oportunidad de abrir paso a la modernización de la enseñanza, en el cual la tecnología juega un papel indispensable después de un año de pandemia, en el que la comunicación entre las entidades académicas y los estudiantes se volvió más compleja.

Certificación DNES Educación Superior

Redacción:Michelle Cordova.

Es por eso que la Dirección Nacional de Educación Superior (DNES), junto con el Ministerio de Educación (MINED), tomaron en cuenta a la Universidad Cristiana de las Asambleas de Dios (UCAD), para formar parte de esta oportunidad gratuita, en el cual ciento veinte docentes recibieron un curso virtual con una duración de alrededor de 2 meses, con accesibilidad de horarios.

La Licda. Marlene López Umaña. Quien estuvo a cargo de la representación y la revisión del avance de la certificación de los docentes, desempeñándose de manera exitosa al constatar los resultados de cada uno de los involucrados. El curso trataba temas bastante relevantes sobre el manejo del conocimiento pedagógico y andragógico, donde la nota mínima para poder certificarse fue de siete con tres oportunidades de aprobar; se calificaron varios aspectos de los docentes, con la finalidad de poder portar un carnet de certificación avalado por el MINED. En la UCAD los docentes se prepararon desde principio a fin tomándose el tiempo debido para finalizar esta certificación que se prevé que en un futuro este sea un requisito mandatorio para la impartición de clases.
Este programa virtual impartido por la DNES de manera asincrónica se componía de cinco módulos, en el (cero)Introducción, (uno)Psicología y Neurociencia (dos) Didáctica en educación superior, (tres) Tecnologías educativas (cuatro) Evaluación de aprendizajes, estos módulos se impartieron por medio de un link en el cual el participante ingresaba para la inscripción, con un usuario y contraseña enviado por DNES al correo electrónico.
Toda esta preparación nos muestra la importancia de las nuevas tecnologías y la manera de la nueva pedagogía para las generaciones futuras, la preparación para la certificación es un paso fundamental para el aprendizaje de las nuevas generaciones de la UCAD, ya que se estima que los estudiantes de nuevos ingresos de nivel superior, tendrán una nueva enseñanza hibrida (semipresencial) , por eso la Licenciada Marlene Umaña encargada de la prueba anterior, hace una atenta invitación a los demás docentes que se inscriban y que aprovechen esta oportunidad, la cual es conocimiento no solo para la vida profesional actual, sino también abriendo paso a nuevas oportunidades laborales y de enseñanza.

Traigo lo mejor de mí al encuentro contigo QONAKUY

Maestra: Emilia Josefina de Artola
Directora de Investigación.
Foto por UCAD.

La Universidad Cristiana de las Asambleas de Dios puso en practicas sus habilidades investigativas haciendo presencia y participando de la Red Cientifica de entre las instituciones de educacion superior de America Latina y el Caribe, las cuales son mas de 15 Instituciones que son participes y entre los paises que podemos encionar se encuentran Colombia, Panamá, Argentina, Republica Dominicana, Haití, Costa Rica, El Salvador, Guatemala, Brasil,Nicaragua , entre otros.

El programa o la red que se esta llevando a cabo tiene por nombre "QONAKUY"de origen Quechua el cual significa "Traigo lo mejor de mí al encuentro contigo", el cual se ve reflejado entre las relaciones internacionales que se estan creando para mejorar los lazos internacionales y eliminar el individualismo para un mejor bienestar de la sociedad y el ambiente.

Qonakuy invita a crear vinculos internacionales y nacionales sostenibles, que favorezcan la unidad en medio de la diversidad y asi crear un compromiso de ayuda mutua para un bienestar ecosistemico, que busca la construccion del conocimiento en el desarrollo de la investigacion y la busqueda de la solidéz tórica y práctica para avanzar a la solución de problemas económicos, sociales y ambientales junto con el cuidado de la casa; cabe mencionar que es casi un requisito llevar a cabo un autoestaudio por las Instituciones de Educación Superior como parte del proceso de QONAKUY.

El señor Rector Ovidio Cámbara, fue quien por medio de un viaje al exterior el año pasado logró la gestión para incluir a nuestra universidad para que formara parte de este gran proyecto; se sabe que la sede pincipal de la asamblea del presente año fue realizada en nuestro pais en la UEES, siendo la presidenta de este proyecto, sin embargo esta union está compuesta por otras dos universidades mas de nuestro pais Universidad Luterana Salvadoreña y la Universidad Cristiana de las Asambleas de Dios quienes tuvimos de visita a ejecutivos (que forman parte de QONAKUY) en nuestras instalaciones, para observar las actividades institucionales concluyendo con un convivio académico, en el cual se trataron temas muy importantes de planes a futuro por medio de la integración de anteproyecto e investigaciones, con el fin de hacer publicaicones o articulos para la solucion de problemas sociales Entre la dirección de investigación dentro del comite cientifico participa el Decano de teologia, la Decana de Ciencias Juridicas y la Directora de Investigacion quienes estan trabajndo para presentar un proyecto de investigación y asi formar parte activa de esta red.

QONAKUY
UNIVERSIDADES PROTESTANTES
Y EVANGÉLICAS DE AMÉRICA LATINA

DEVOCIONAL DE DESPEDIDA 2023

Redacción: Maria Ostorga.

Entre la parte académica y cognitiva, destaca la parte espiritual, de la cual la Universidad Cristiana de las Asambleas de Dios, tiene el cuidado de alimentar, es por eso que tomó a bien realizar el devocional de despedida del Ciclo II 2023 con el propósito de finalizar de una manera positiva y con buena actitud ante los retos que se darán el próximo año junto con la satisfacción de haber culminado un ciclo más. El devocional para culminar el ciclo tuvo lugar el 22 de noviembre del presente año, el cual fue dirigido y organizado por la Facultad de Ciencias Económicas, haciendo una atenta invitación a todos los estudiantes que sintieron el deseo de ser parte. Estuvo compuesto por un momento de alabanzas y por supuesto la palabra impartida por el Capellán Omar Paniagua, quién brindó palabras de ánimo para todos aquellos que se sienten estresados con ganas de renunciar a los sueños que a veces se convierten en retos.

Conmemoración De 202 Años De Independencia Patria.

Redacción: Maria Ostorga.

La Universidad Cristiana de Las Asambleas de Dios, realizó un acto cívico el día 14 de septiembre en el marco de día de Independencia Patria, toda la comunidad estudiantil, docentes y las principales autoridades fueron, participes, El acto lo desarrollaron las Facultad de Humanidades y Teología en las Instalaciones de la Universidad.
En conmemoración de 202 años de independencia patria se celebra la libertad para Centro América junto a El Salvador. En 1525, el español Pedro de Alvarado, triunfó en su segundo intento de conquistar a los indígenas pipiles de la región cuscatleca y ponerla bajo el control de la Capitanía General de Guatemala. (La invasión de Centroamericana). Sin embargo, el 15 de septiembre de 1821, El Salvador y las otras provincias de Centroamérica declararon su Independencia de España. Dichas provincias serían adheridas a México al año siguiente, pero El Salvador se opuso e insistió en la autonomía de los países de la región. (La invasión de Centroamericana). Ese coraje y orgullo salvadoreño siguen latentes tras 196 años y una historia llena de altibajos, a los que el salvadoreño trabajador se sobrepone día con día, a favor de su familia y un mejor país.
Es así, como el viernes 15 de septiembre en el día de asueto nacional, los salvadoreños celebran una fiesta independentista más, con desfiles que ondean la bandera azul y blanco como símbolo de libertad, independencia y orgullo salvadoreño. El día 15 de septiembre la jornada no solo estuvo marcada por los eventos oficiales, sino también por las celebraciones en comunidades locales. Ferias, conciertos y actividades recreativas que llenaron las calles, ofreciendo a los ciudadanos la oportunidad de disfrutar de un día festivo en compañía de familiares y amigos. Más allá de las festividades, el Día de la Independencia en El Salvador, también fue una oportunidad para reflexionar sobre los desafíos actuales y el camino hacia el futuro. Conversaciones sobre desarrollo económico, inclusión social y preservación del medio ambiente resonaron en distintos sectores de la sociedad, recordando a todos que la independencia no solo es un evento histórico, sino un compromiso constante con el progreso.
El Salvador, vivió su Día de la Independencia con una mezcla de tradición, patriotismo y esperanza. La unidad y el espíritu festivo demostraron que, a pesar de los desafíos, la nación salvadoreña avanza con determinación hacia un futuro lleno de oportunidades y logros.

Foto UCAD

Charla en conmemoración en el marco del dia internacional del Cancer de Mama

Licda. Marlene Umaña Coordinadora

Redacción: Maria Ostorga

El cáncer de mama, es una realidad muy preocupante, pues esta es una enfermedad silenciosa que deteriora el bienestar de muchas personas, sin avisar, y sin dar síntomas exactos, es por eso que la importancia de las charlas para detectar cualquier anomalía son muy importantes, y la Universidad Cristiana de las Asambleas de Dios, tomó a bien tener la participación de especialistas en el tema, con el proposito de impartir conocimiento y asi orientar acerca del mismo para poder prevenir sucesos que en el futuro podrían concluir en hechos lamentables, como un cancer avanzado.

Los estudiantes de la UCAD fueron instruidos de una manera muy dinámica de autoexamen, donde se enseñaba que no solo la mujer podría padecer este tipo de padecimiento si no también el hombre, ya que se produce por diferentes razones como obesidad, el consumo de alcohol, padecimientos generacionales, exposición a radiación, consumo de tabaco entre otros.

Esta charla se realizó en conmemoración al día internacional de cáncer de mama, organizada por el Comité de Seguridad de Salud Ocupacional de la Universidad Cristiana de las Asambleas de Dios, en el cual la Licenciada Marlene Umaña es la presidenta, quien junto con profesionales en la salud hicieron conocer las diferentes formas de auto examinarse para detectar a tiempo, e incluso algunas características y consecuencias de esta enfermedad, la cual no tiene muchas veces importancia, sin embargo es un tema muy importante que tenemos que tomar en cuenta en difundir información para poder prevenir casos lamentables.

Foto: UCAD

Feria de logros UCAD Proyecto Esperanza

El "Proyecto Esperanza" consiste en la formación universitaria privados de libertad en el Centro Penal Esperanza.

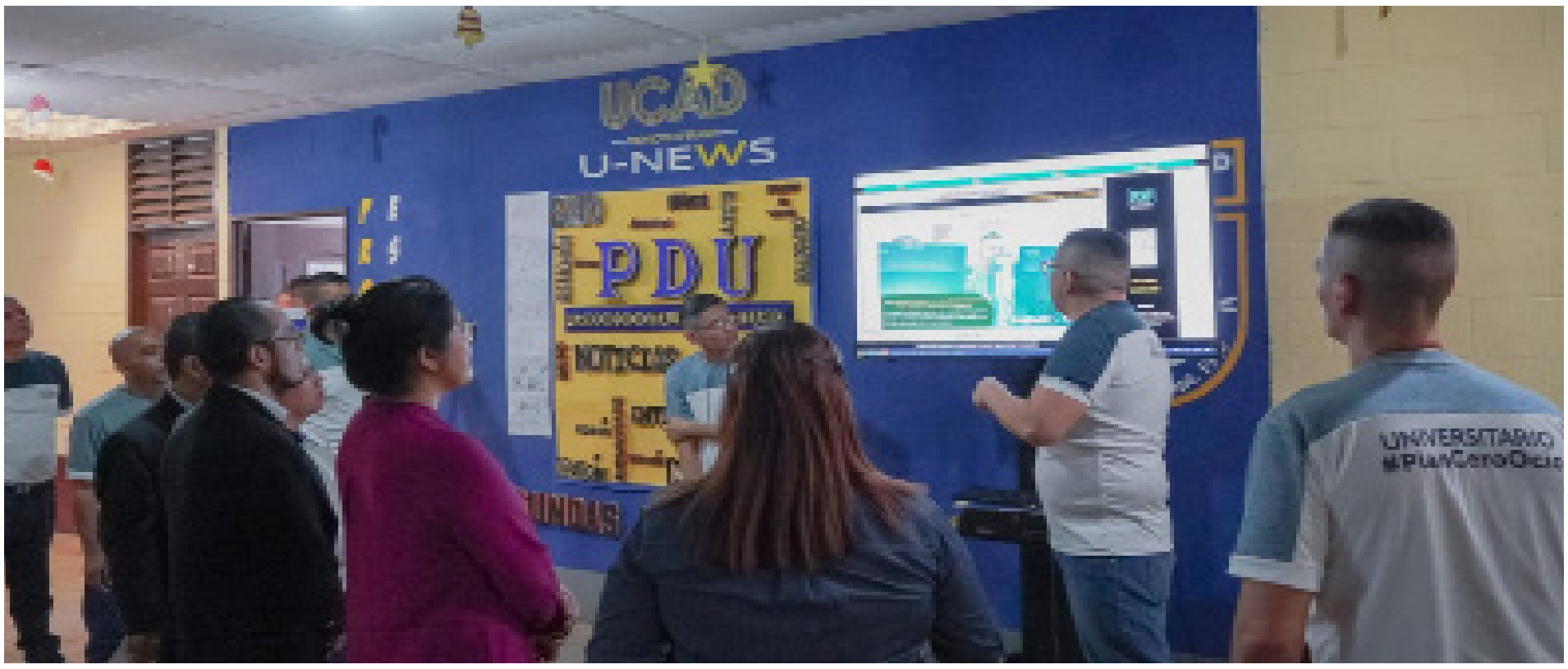

Redacción: UCAD

FERIA DE LOGROS 2023 UCAD.
El Sistema Penitenciario continúa formando laboralmente a quienes cumplen su condena ampliando el Plan Cero Ocio.
El día 15/12/2023, estudiantes internos que cursan los ciclos I, III, IV y V de la Licenciatura en Administración de Empresas en la UCAD sede Centro Penal La Esperanza, participaron en la feria de logros de fin de ciclo, demostrando sus habilidades adquiridas durante el ciclo II-2023.
Los privados de libertad presentaron sus proyectos creando sus propias empresas utilizando marcas personales con el objetivo de implementarlos al momento de encontrarse en libertad, entre éstas se encuentran: Elaboración de miel Honey Hope, Elaboración de comida mexicana, Panadería Escanda, Empresas de Turismo, Agricultura Germistar, Gastronomía Teppanyaki, Gastronomía The Hot Chicken, Contabilidad y otras.
Los privados de libertad (no pandilleros) cursan sus estudios superiores con el apoyo económico de sus familias en la Universidad Cristiana de Las Asambleas de Dios, sede Complejo Penitenciario La Esperanza.

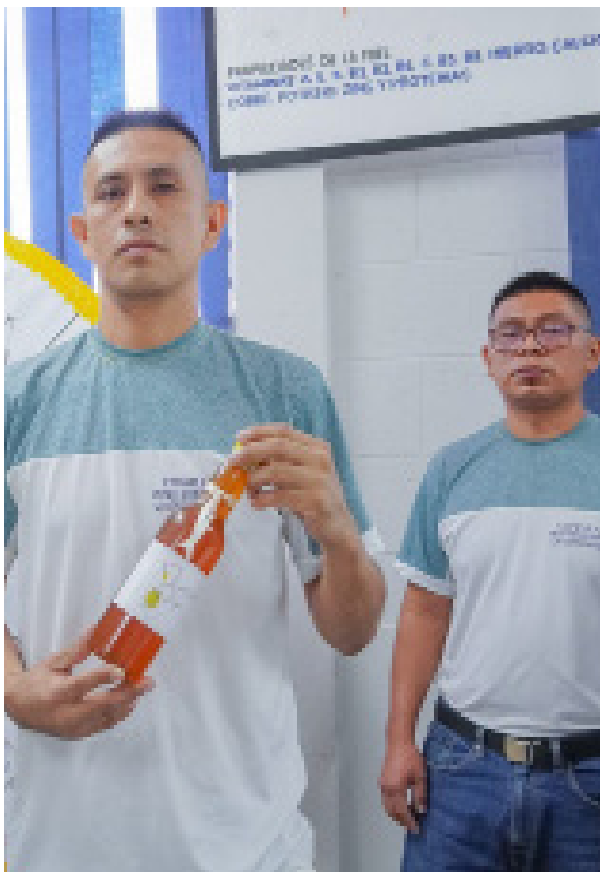

Foto UCAD

Un Sueño Cumplido

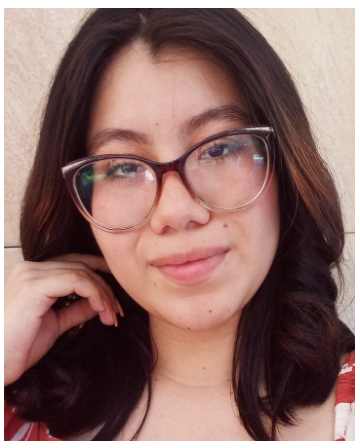

Redacción:Michelle Cordova.

Lo que una vez fue solamente un sueño para Jacqueline Hernández, hoy es una realidad el completar su carrera universitaria, aun con mucho miedo a no finalizar el reto más grande de su vida, dio lo mejor de ella para superar todos los obstáculos.
Los primeros dos años fueron un reto, no solo para ella, sino también para su familia, que conllevó una de las decisiones más difíciles que fue no poder seguir estudiando, sin embargo, Jacqueline está muy segura, que Dios fue quien puso en su camino personas que le ayudaran a seguir su camino profesional, pues tras una situación financiera difícil después del año de la pandemia, pudo seguir estudiando, gracias a ese buen samaritano que colaboro, no solo con pagar en la Universidad, sino también en cumplir un sueño.

Seguidamente, Jacqueline pudo obtener una beca de parte de la UCAD, que hasta el día de hoy pudo mantener hasta egresar este año 2023; sin embargo, no ha sido fácil, han sido muchos gastos económicos, todo un sacrificio, pero, ha valido la pena, ella está convencida que Dios ha provisto y que en este 2024 podrá graduarse finalmente en la Licenciatura en Ciencias de la Comunicación.

Los obstáculos te llevan al exito.

Redacción :
Michelle Cordova

Gisselle Portillo, nos habla con mucho orgullo sobre su caso inspirador en su camino al profesionalismo, ya que tras escuchar sobre la UCAD ella decidió adentrarse al mundo de la universidad, un camino lleno de obstáculos, de altos y bajos los cuales no han sido fáciles de superar, sin embargo, no se ha tornado imposible, ya que ha contado con el apoyo incondicional de Dios y sus padres. Las luchas que ella enfrentó, y pérdidas familiares, fueron causantes de la afectación de sus ánimos hasta el punto de querer poner un alto a la universidad, pero al mismo tiempo, había algo en ella, una luz de fuerza que llenaba su vida, una promesa que había hecho a su familia de seguir adelante y no perecer en el camino hasta lograr sus sueños.

Tras completar su quinto año en la carrera de Comunicaciones, agradece primeramente a Dios y seguidamente a su familia por tanto apoyo y tantos sacrificios, que ella asegura regresar a su familia en agradecimiento.

Gisselle ha tenido un camino muy difícil y lleno de situaciones duras en su familia, sin embargo, ahora como estudiante recién egresada, nos cuenta la situación con el único objetivo de inspirar a las demás generaciones, que por diferentes motivos han intentado renunciar a sus sueños; sin embargo, siempre debe existir una luz de esperanza, que al igual que Gisselle, nos motive hasta el final.

Las limitantes académicas están en la mente

Redacción: Michelle Cordova

Maria Garcia, cuyo camino académico estuvo lleno de desafíos y obstáculos. Desde el principio, enfrentó dificultades económicas que amenazaban con interrumpir sus estudios. A pesar de las adversidades, siempre tuvo el deseo de superarse.

Durante sus primeros años en la universidad, trabajó diligentemente en varios empleos a medio tiempo para costearse sus estudios. Las largas noches de estudio y los días agotadores no fueron suficientes para borrar su sueño de obtener un título universitario. Sin embargo, la situación se vió mejor cuando buscó becas y oportunidades adicionales para aliviar la carga económica.

Demostró una tenacidad increíble al equilibrar sus responsabilidades académicas con su trabajo a medio tiempo. A medida que avanzaban los ciclos sus calificaciones se mantenían siendo muy buenas.

La verdadera prueba llegó cuando Maria recibió la noticia que su beca estaba en peligro debido a cambios en los criterios de elegibilidad. En lugar de rendirse,gracias a Dios, a su persistencia y determinación logró seguir estudianto aunque su beca fuese retirada.

Además de las dificultades económicas, Maria también enfrentó desafíos académicos que amenazaron con afectar su CUM sin embargo, en lugar de rendirse se mantuvo firme hasta egresar. Pasó mucho tiempo aprovechando los recursos disponibles en la universidad para poder lograr el cometido.

La historia de superación de Maria no solo es un testimonio de su fuerza interior, sino también un recordatorio inspirador de cómo la determinación y el esfuerzo pueden superar cualquier obstáculo. Su viaje universitario no solo

La Realidad Virtual y su impactó en la sociedad Salvadoreña

Redacción: Maria Ostorga

La realidad virtual (RV) ha emergido como una tecnología revolucionaria con el potencial de transformar diversos aspectos de la sociedad salvadoreña. A medida que esta tecnología avanza, su impacto se hace cada vez más evidente en áreas como la educación, la salud, el entretenimiento y la industria. Este artículo explora cómo la realidad virtual ha influido y seguirá influyendo en la sociedad de El Salvador.

En el ámbito educativo, la realidad virtual ha introducido nuevas formas de aprendizaje inmersivo. Las instituciones educativas salvadoreñas han adoptado aplicaciones y experiencias de RV para mejorar la comprensión de conceptos complejos y proporcionar simulaciones realistas. Los estudiantes pueden

sumergirse en entornos virtuales que replican situaciones del mundo real, lo que facilita el aprendizaje práctico y la adquisición de habilidades prácticas.

Además, la RV ha tenido un impacto significativo en la atención médica en El Salvador. Los profesionales de la salud utilizan la realidad virtual para el entrenamiento de cirugías, permitiendo prácticas detalladas y simulaciones precisas antes de intervenir en pacientes reales. Esto no solo mejora las habilidades de los médicos, sino que también contribuye a reducir los riesgos asociados con procedimientos médicos.

En el ámbito del entretenimiento, la realidad virtual ha revolucionado la forma en que las personas consumen contenido multimedia. La creación de experiencias inmersivas en juegos, películas y aplicaciones de entretenimiento ha llevado a una demanda creciente de dispositivos de realidad virtual en El Salvador. La población salvadoreña experimenta ahora mundos virtuales envolventes, lo que ha redefinido las expectativas y la participación en la cultura del entretenimiento. La realidad virtual también ha impactado en la forma en que las empresas operan en El Salvador. Desde la capacitación de empleados hasta la presentación de productos, las empresas adoptan la RV para mejorar la eficiencia y la calidad de sus operaciones. Las reuniones virtuales y las colaboraciones a distancia se han vuelto más accesibles, permitiendo una mayor flexibilidad en el entorno laboral.

Sin embargo, es importante señalar que la adopción generalizada de la realidad virtual también plantea desafíos. El acceso a la tecnología y la brecha digital son preocupaciones que deben abordarse para garantizar que todos los sectores de la sociedad salvadoreña puedan beneficiarse de manera equitativa de estas innovaciones.

Evangelismo y Discipulado para las nuevas generaciones

La Universidad Cristiana de las Asambleas de Dios, realizó un conversatorio el día 08 de diciembre del presente año, el cual estuvo organizado por la Facultad de Teología, por medio de la cátedra de Estrategias de Evangelismo y Discipulado,

Se realizó en las instalaciones de la UCAD, lugar en el que se tocaron variantes sobre el tema "Evangelismo y discipulado para las nuevas generaciones", llevándose a cabo con un moderador y seis profesionales (Edgard Vásquez, Luis Novoa, Fredy Herrera, Joel Quintanilla, Amílcar Rivera, Rigoberto Martínez, y Rufino Arévalo) a los cuales se les asignaron subtemas específicos, todos en relación con el abordaje de las nuevas generaciones con propósito de evangelización.

Los subtemas tratados y las opiniones iban enfocadas a las tácticas, métodos y la importancia de acercarse a las nuevas generaciones, haciendo uso de recursos como la tecnología.

Planteaban la eficacia, los retos y los cambios, que la propagación del mensaje de salvación por este medio puede llegar a presentar para las iglesias.

Por otra parte, los subtemas que se trataron abarcaron el Evangelismo en los Parques, Evangelismo Relacional, La importancia del Evangelismo y Discipulado a las Nuevas Generaciones, Discipulado para las Nuevas Generaciones, Diferencia entre Generaciones Anteriores y Las Nuevas Generaciones, Obstáculos que Tienen las nuevas Generaciones Para llegar a la Iglesia.

Las tecnologias
vida uni

Las nuevas tecnologías han transformado radicalmente la vida universitaria, afectando tanto la forma en que los estudiantes acceden a la información como la manera en que interactúan con sus compañeros y profesores. Este ensayo explorará el impacto de las tecnologías emergentes en la educación superior, destacando sus beneficios y desafíos.

En primer lugar, la disponibilidad de internet ha revolucionado la investigación académica. Los estudiantes ahora pueden acceder a una vasta cantidad de información con solo unos clics, eliminando las limitaciones geográficas y temporales que antes podían obstaculizar la búsqueda de conocimiento. Plataformas en línea como Google Scholar, bases de datos académicas y bibliotecas digitales ofrecen recursos invaluables, permitiendo a los estudiantes explorar nuevas ideas y perspectivas de manera más eficiente.

Además, las aulas virtuales y las plataformas de aprendizaje en línea han ganado popularidad, brindando flexibilidad a los estudiantes para adaptar su horario de estudio a sus necesidades individuales. La educación a distancia se ha convertido en una alternativa viable, permitiendo a los estudiantes participar en cursos de instituciones de renombre mundial sin tener que desplazarse físicamente. Esto no solo amplía las oportunidades educativas, sino que también fomenta la diversidad cultural y el intercambio de ideas a nivel global.

Por otro lado, la introducción de tecnologías interactivas en el aula ha mejorado significativamente la experiencia de aprendizaje. Las pizarras digitales, las aplicaciones educativas y las simulaciones en línea permiten a los profesores presentar conceptos de manera más dinámica y atractiva. Estos recursos no solo facilitan la

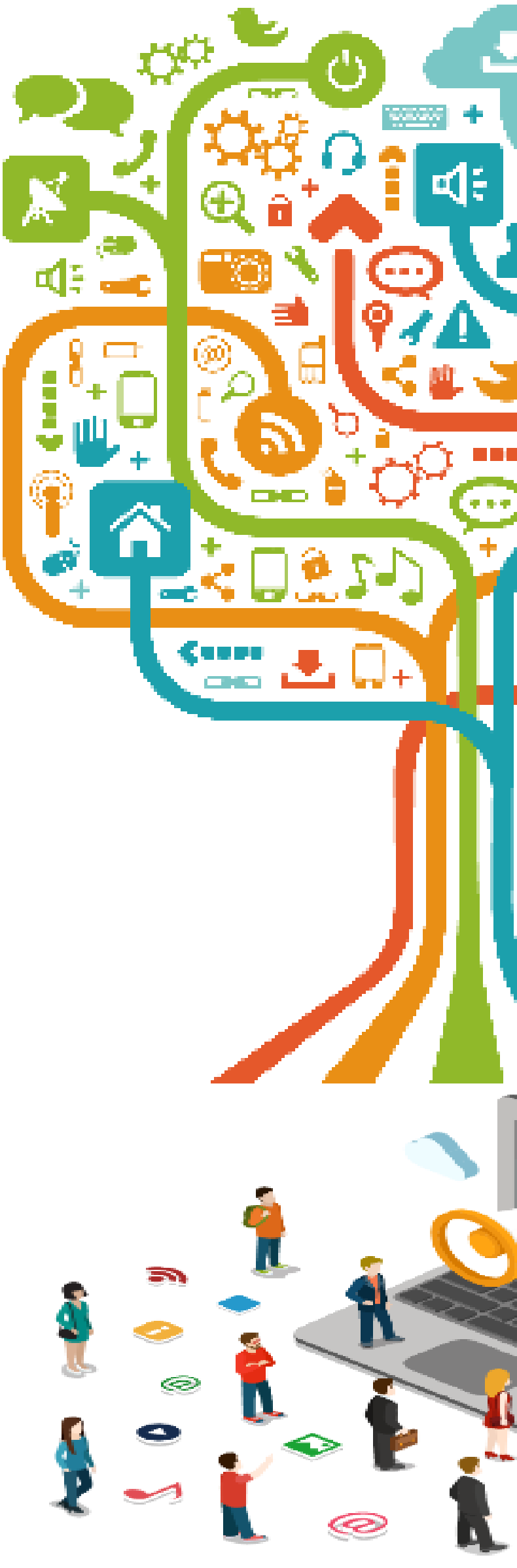

y su efecto en la versitaria

comprensión de los temas, sino que también fomentan la participación activa de los estudiantes, creando un ambiente más colaborativo y estimulante.

No obstante, el uso extensivo de tecnologías en la educación superior también plantea desafíos. La brecha digital se convierte en una preocupación, ya que algunos estudiantes pueden no tener acceso equitativo a dispositivos electrónicos o a una conexión a internet confiable. Esto puede generar disparidades en el rendimiento académico y limitar las oportunidades de aprendizaje para aquellos que no tienen acceso a las últimas tecnologías.

Además, la dependencia excesiva de la tecnología puede dar lugar a la desconexión social. Las interacciones cara a cara son fundamentales para el desarrollo de habilidades interpersonales y la construcción de redes profesionales. La sobreexposición a las pantallas y la falta de interacción directa pueden afectar negativamente la capacidad de los estudiantes para comunicarse eficazmente en entornos no virtuales.

las nuevas tecnologías han transformado la vida universitaria de manera significativa, ofreciendo oportunidades emocionantes y enfrentando desafíos únicos. Si bien la accesibilidad a la información y la flexibilidad en el aprendizaje son aspectos positivos, es esencial abordar la brecha digital y equilibrar el uso de la tecnología para preservar la interacción humana y las habilidades sociales. La integración reflexiva de las tecnologías emergentes en la educación superior puede optimizar el proceso de aprendizaje y preparar a los estudiantes para un futuro cada vez más digitalizado

Redacción: Michelle Cordova, Maria Ostorga.

Supérate UCAD

¡El FUTURO ES TUYO!

Foto por UCAD

Redacción:
Maria Ostorga

La Universidad Cristiana de las Asambleas de Dios, ofrece diferentes opciones de carrera profesionales como lo son las siguientes:
Licenciatura en Especialidad Pastoral, Licenciatura en Especialidad Misionología, Licenciatura en Ciencias de la Comunicaciòn, Licenciatura en Contaduria Publica, Licenciatura en Ciencias Juridicas, Licenciatura en Administracion de Empresas y Ingenieria en Ciencias de la Computación.
Con el proposito de preparar profesionales academicamente competentes en un mundo globalizado, te invitamos que seas parte de la UCAD.

XL Graduación 2023

Redacción: Michelle Cordova.

La Universidad Cristiana de las Asambleas de Dios, realizó su XL graduación donde se conmemoró a los graduados de las diferentes facultades.

El pasado 16 de diciembre, se llevó a cabo el gran evento esperado por muchos a lo largo de este camino al profesionalismo, el evento se realizó en la iglesia Miramontes con una muy buena representación de familias y amigos de los festejados.

La graduación se celebró con el único propósito de resaltar la culminación de un peldaño hacia el éxito, en el cual graduados de todas las carreras tales como: Licenciatura en Especialidad Pastoral, Licenciatura en Especialidad Misionología, Licenciatura en Ciencias de la Comunicación, Licenciatura en Contaduría Publica, Licenciatura en Ciencias Jurídicas, Licenciatura en Administración de Empresas e Ingeniería en Ciencias de la Computación, recibieron su título de educación a nivel superior.

Foto por UCAD

CICLO I-2024

EL FUTURO ES TUYO

¡MATRICÚLATE YA!

ESTUDIA LICENCIATURA EN
TEOLOGÍA, ESPECIALIDAD EN MISIONOLOGÍA

LICENCIATURA EN
TEOLOGÍA CON ESPECIALIDAD EN MINISTERIO PASTORAL

Espiritualidad UCAD

Valor del Mes
El Servicio

Redacción:
Michelle Cordova,
Maria Ostorga.

El servicio, como virtud fundamental, ha sido exaltado a lo largo de la historia humana y encuentra su raíz en diversas tradiciones culturales y religiosas. En el contexto bíblico, el concepto de servicio adquiere una importancia central, permeando las Escrituras con enseñanzas y ejemplos que delinean su valor y significado. Este ensayo explorará la riqueza del servicio en el marco de la Biblia, examinando pasajes clave y personajes ejemplares que ilustran la trascendencia de esta virtud.

Desde el Antiguo Testamento, la idea de servicio se presenta como un acto de entrega desinteresada hacia Dios y los demás. En el libro de Levítico, se establece el principio del amor al prójimo como a uno mismo, un mandato que resuena a lo largo de la Biblia. Este principio se materializa en prácticas como la recolección de cosechas, donde los agricultores debían dejar los bordes de sus campos para que los necesitados pudieran recoger alimentos. Aquí, el servicio se convierte en una expresión concreta de compasión y solidaridad.

El Nuevo Testamento, por su parte, revela la esencia del servicio a través del ejemplo supremo de Jesús. En el Evangelio de Marcos, Jesús proclama que "el Hijo del Hombre no vino para ser servido, sino para servir y dar su vida en rescate por muchos" (Marcos 10:45). Esta declaración encapsula la esencia misma del servicio cristiano: una disposición a renunciar a uno mismo en beneficio de los demás. La imagen de Jesús lavando los pies de sus discípulos durante la Última Cena refuerza esta lección, subrayando la humildad y la disposición a realizar incluso las tareas más humildes en servicio a los demás.

El apóstol Pablo, a través de sus epístolas, ofrece una perspectiva teológica sobre el servicio en la comunidad cristiana. En la carta a los Gálatas, destaca la importancia de "servirse por amor" (Gálatas 5:13), resaltando la conexión intrínseca entre el amor y el servicio. Esta idea se expande en la primera carta a los Corintios, donde Pablo presenta el famoso pasaje sobre el amor, describiéndolo como paciente, amable y no egoísta, culminando con la afirmación de que "el amor nunca deja de ser" (1 Corintios 13:8). Aquí, el servicio se revela como una expresión práctica y constante del amor.

El libro de los Hechos de los Apóstoles documenta la vida de la primera comunidad cristiana, destacando la unidad y el servicio mutuo como pilares fundamentales. Se describe cómo los creyentes compartían sus posesiones y atendían las necesidades de los más vulnerables. Este modelo de comunidad basada en el servicio se erige como un paradigma para los cristianos, inspirándolos a buscar oportunidades para servir y edificar a otros.

Hacia el Futuro iconica Estudiante y emprendedora

Redacción: Maria Ostorga.

En medio del desafío constante de cubrir los gastos universitarios, Las estudiantes Jaqueline Ramos y Gisselle Portillo decidieron optar por una solución de emprendedurismo: la creación y venta de camisas personalizadas. Este proyecto no solo representa una fuente de ingresos, sino también una expresión única de creatividad y estilo.

Las estudiantes emprendedoras han descubierto que la personalización es clave. Ofrecen una variedad de diseños exclusivos, desde citas inspiradoras hasta ilustraciones personalizadas, permitiendo a sus clientes destacar su individualidad a través de la moda. Esta atención al detalle ha generado una creciente base de clientes leales que buscan algo más que la típica camisa comercial.

La versatilidad de las camisas personalizadas es otro factor crucial. Las estudiantes han ampliado su oferta para incluir camisas para eventos especiales, universitarios y frases positivas Salvadoreñas.

Las redes sociales desempeñan un papel esencial en la promoción de este emprendimiento. Los estudiantes han utilizado plataformas como Instagram y Facebook para exhibir sus diseños, compartir historias detrás de cada camisa y recibir pedidos personalizados. Esta estrategia no solo ha impulsado las ventas, sino que también ha creado una comunidad en línea donde los clientes pueden interactuar y compartir sus experiencias con las camisas personalizadas. El emprendimiento de camisas personalizadas no solo se ha convertido en una fuente valiosa de ingresos para cubrir los gastos universitarios, sino que también ha demostrado que la creatividad y la

La buena alimentación desempeña un papel

Redacción: Michelle Cordova, Maria Ostorga.

La etapa estudiantil es crucial para el desarrollo integral de los individuos, y la alimentación juega un papel esencial en este proceso. Una dieta balanceada proporciona los nutrientes necesarios para el crecimiento, la concentración y la energía, aspectos cruciales para un desempeño académico óptimo.

Impacto en la salud física: Una alimentación saludable contribuye al bienestar físico de los estudiantes, fortaleciendo su sistema inmunológico y previniendo enfermedades. La ingesta adecuada de vitaminas, minerales y proteínas es esencial para el desarrollo óseo y muscular, aspectos vitales en esta etapa de crecimiento.

Energía y rendimiento académico: Los estudiantes requieren una cantidad significativa de energía para afrontar las demandas académicas y extracurriculares. Una dieta equilibrada, rica en carbohidratos complejos, proporciona la energía sostenida necesaria para mantener la concentración y el rendimiento óptimo durante largas jornadas de estudio.

Concentración y función cognitiva: La relación entre la alimentación y la función cognitiva es innegable.

Nutrientes como los ácidos grasos omega-3 y las vitaminas del grupo B, presentes en pescados, nueces y vegetales de hojas verdes, han demostrado mejorar la concentración, la memoria y el rendimiento intelectual. Control del estrés y la ansiedad: La vida estudiantil a menudo conlleva niveles significativos de estrés y ansiedad. Una alimentación equilibrada puede desempeñar un papel crucial en el control de estos factores, ya que ciertos alimentos, como aquellos ricos en triptófano y magnesio, tienen propiedades relajantes y pueden ayudar a regular el estado de ánimo. Hábitos alimenticios y estilo de vida: Fomentar hábitos alimenticios saludables durante la etapa estudiantil puede sentar las bases para un estilo de vida equilibrado en el futuro. Los estudiantes que aprenden a tomar decisiones alimenticias conscientes son más propensos a mantener hábitos saludables a lo largo de sus vidas, reduciendo el riesgo de enfermedades crónicas asociadas con la mala alimentación.

Prevención de enfermedades a largo plazo: La dieta de los estudiantes no solo impacta su bienestar actual, sino que también influye en su salud a largo plazo. La prevención de enfermedades como la obesidad, la diabetes tipo 2 y las enfermedades cardiovasculares comienza con elecciones alimenticias saludables desde la juventud.

Influencia en el rendimiento deportivo. Por lo cual la Caprichitos es parte de la alimentacion y dieta de los docentes y alumnos de la UCAD.

Congreso de Misionología

Redacción: Michelle Cordova

El circulo militar, fue la sede de pastores, líderes, docentes y misioneros que formaron parte especial del gran congreso de diplomado en misionologia, en el cual se trataron temas de relevancia que al futuro pudiesen afectar de manera indirecta y directa, como por ejemplo los temas culturales y su afectación en la palabra de Dios, junto con la predominancia de las culturas cuando estas son muy estrictas hasta cierto punto dominantes en las decisiones de las personas, se recalcaba la importancia que la palabra pueda ser involucrada sin que la cultura pueda cambiar su propósito de transformación o que esta pierda su esencia por culpa de culturas fuertes.

El reto que se enfrenta es mantener la palabra y la teología para que más personas puedan ser alcanzadas por medio del evangelio sólido.
La ponencia del congreso de misionologia fue impartida por Jorge Winnie quien desde un país exterior se tomó el tiempo de compartir el conocimiento conforme a su experiencia como Decano en el exterior. Debido a esta participación la Universidad comprobó por medio de una encuesta la valorización de esta ponencia y el resultado de la misma y por supuesto los beneficios que este tipo de ponencias puede traer consigo.
Por parte de administración de la Universidad Cristiana de las Asambleas de Dios la Directora de Investigación y también la Directora de Servicio Social, puesto que el evento era meramente docente se encuesto con temas que abarcaban la teología, internacionalización y cultura.
Entre los participantes de este gran evento, se concretó la presencia de al menos 10 denominaciones con un total de alrededor de 215 personas reunidas que formaron parte de este congreso que trajo muchas opiniones y por supuesto la manera de la persistencia del evangelio.

Congreso "Teología y Cultura".

Diplomado Pastoral en Chalchuapa Santa Ana.

Redacción: Maria Ostorga

La Facultada de Teología, con Especialidad en Ministerio Pastoral ha creado diplomados con temas ministeriales en modalidad virtual y presencial. Con el propósito es capacitar y actualizar a académicamente a los pastores de diferentes zonas del país, así como en la teoría y práctica ministerial.

El inicio del Diplomado en la Cuidad de Chalchuapa se realizó en los meses de junio y octubre del presente año en modalidad presencial, en la iglesia Nueva Jerusalén, las clases se impartieron los días miércoles cada 15 días, en las cuales se le impartieron 16 horas clase, a la fraternidad de Varones de las diferentes denominaciones. Las materias que se le impartieron son las siguientes: Psicología Pastoral, Administración Eclesiástica, Administración, Hermenéutica y Homiletica.

Los 17 pastores fueron parte de la culminación del diplomado, y ellos ya están entrenados para compartir lo aprendido durante este diplomado, con finalidad de renovar y extender el conocimiento en beneficio a la congregación.

El diplomado, fue con el propósito de renovar algunos temas que suelen ser complicados de dominar por parte de las iglesias, ya que son temas desde el ministerio hasta la psicología y la importancia de entender a la congregación, siempre en vista al favorecimiento de la iglesia para obtener una congregación unida y saber afrontar los problemas que puedan surgir.

Familias y amigos fueron parte de la graduación, convirtiéndose en inspiración. Se hace una invitación a todos aquellos pastores que no se han capacitado para aprovechar la oportunidad de obtener el conocimiento nuevos conocimientos en el área pastoral.

Torneo Deportivo Interfacultades UCAD

Redacción:
Michelle Cordova.

Para la Universidad Cristiana de las Asambleas de Dios el bienestar de los estudiantes es una prioridad, entre las muchas cosas como la salud, vitalidad y la convivencia, es por esto que se tomo a bien la ralización de torneos deportivos en este 2023, en el cual se llevaron a cabo tres encuentros, dos organizados por estudiantes y uno realizado por la universidad el cual se denominó "Torneo de Interfacultades", se realizó con la finalidad de fomentar el trabajo en equipo y asi poder tener un momento de sano esparcimiento con los mismos.

El "Torneo Interfacultades"no solo unió estudiantes si no tambien a miembros de la administración de la universidad, los cuales disfrutaron junto a alumnos egresados, y algunos ex estudiantes de la misma.

Estas actividades recreativas se llevaron a cabo, no solo con la finalidad de disfrutar , si no tambien en conmemoración al aniversario de la Universidad Cristiana de las Asambleas de Dios, pues fue en esa misma semana del 18 al 23 que se realizó con la participación de cinco equipos, esto quiere decir que cada facultad contaba con su equipo de futbol.

El torneo de facultades se realizó en el complejo "Victor Machón"o mejor conocido como las canchas del Atlacatl; tomando en cuenta una buena ubicación pues el deporte deberia de ser parte fundamental en la vida del ser humano ya que trae beneficios para la salud de las personas, un aspecto importante que no se debe descuidar en los estudiantes, ya que existe un estres y una carga impresionante por los estudios.
Es importante recalcar la participación de futbol sala la cual participa externamente en competiciones y para mejorar el recreamiento de los mismos, para un desarrollo cognitivo mejorado.

Todas las actividades que la UCAD realiza es para mejorar la calidad de estudiantes, y por supuesto no olvidarse de su parte creativa, participativa con un medio de deporte para poder convivir y mejorar las actitudes cognitivas.

Foto: UCAD

CICLO I-2024
EL FUTURO ES
TUYO
¡MATRICÚLATE YA!
ESTUDIA LICENCIATURA EN
CIENCIAS JURÍDICAS
UCAD